



**MEMORIA  
ANUAL**

**ADISVATI  
2022**

# INDICE

<b>¿Qué es Adisvati?</b> .....	<b>2</b>
Misión, visión, valores y filosofía.....	3
Organigrama.....	5
Mapa territorial.....	6
Movimiento Asociativo: Asambleas y Juntas.....	7
Nuestra historia desde 2004 hasta 2022.....	8
<b>Hitos importantes en 2022</b> .....	<b>10</b>
Datos Generales.....	15
<b>Qué hacemos</b> .....	<b>16</b>
<b>Servicios</b> .....	<b>17</b>
Centros.....	16
Programas .....	21
Nuestros viajes del año.....	28
Programa de Asistencia Personal.....	32
Programa de Atención a Familias.....	33

<b>Área de Desarrollo</b> .....	<b>34</b>
Campañas de sensibilización.....	34
Encuentros.....	38
Proyectos.....	40
Voluntariado .....	46
Prácticas... ..	47
Relaciones Institucionales.....	48

# 1.¿Qué es Adisvati?



Somos una entidad sin ánimo de lucro que acompaña en su proyecto de vida a personas con discapacidad. A través de Centros profesionalizados diurnos y nocturnos potenciamos las capacidades de las personas y sus familias, para que puedan desarrollar una vida plena. Además como herramienta adicional, llevamos a cabo el programa de Asistencia personal, prestando apoyo e impulsando la vida independiente. La formación y el empleo son otra prioridad para alcanzar nuestros objetivos.

## LAS PERSONAS, LA PIEDRA ANGULAR DE ADISVATI

### **Autonomía Personal**

Mediante un trabajo integral que abarca todas las áreas de la vida

### **Inclusión**

A través del empleo, el ocio, la formación, la salud y el arte

## MISIÓN

La misión de nuestra Asociación Adisvati es contribuir, desde su compromiso ético, con apoyos y oportunidades, a que cada persona con discapacidad y su familia, puedan desarrollar su proyecto de calidad de vida, así como a promover su inclusión como ciudadano de pleno derecho en una sociedad justa y solidaria, teniendo siempre como principio y fin a las PERSONAS receptoras de nuestros servicios y a sus familias.

## VISIÓN

Acompañar a las personas en su ciclo vital, acometiendo el futuro con proyectos de mejora continua para alcanzar las máximas cotas de autonomía e inclusión social, y tendiendo siempre a prestaciones de servicios que se vayan etiquetando por su excelencia. Estar en disposición permanente de abordar nuevas demandas sociales.

## VALORES

- Transparencia
- Trabajar con las capacidades
- Humanismo
- Reconocimiento de los derechos y obligaciones
- Solidaridad y justicia social
- Respeto a la capacidad de elección
- Restitución de la dignidad de las personas
- Participación plena y activa

## FILOSOFÍA

El protagonista de las actividades de la entidad, es la persona y sus posibilidades y capacidades, no sus limitaciones. Las personas con discapacidad intelectual son ciudadanos que reivindican sus derechos desde la Constitución.



### **“Ven a vernos”**

La puerta de entrada a  
Adisvati

Servicio de información, orientación, asesoramiento y acompañamiento a personas con discapacidad intelectual, familiares, profesionales y, en líneas generales, para cualquier persona interesada.



# ORGANIGRAMA

CONSTITUIDA POR TODOS LOS SOCIOS, ES EL ÓRGANO SUPREMO DE LA ASOCIACIÓN, CUYOS ACUERDOS OBLIGAN A TODOS LOS SOCIOS

ASAMBLEA GENERAL

CONSTITUIDA POR EL PRESIDENTE, VICEPRESIDENTE, SECRETARIO, TESORERO Y VOCALES; TODOS ELLOS CARGOS GRATUITOS Y ELEGIDOS POR ASAMBLEA GENERAL CONSTITUIDA

JUNTA DIRECTIVA

DESIGNADO POR LA JUNTA DIRECTIVA Y SOMETIDO A LAS DECISIONES DE ÉSTA. ES EL RESPONSABLE DE LA GESTIÓN ORDINARIA DE LA ASOCIACIÓN

DIRECCIÓN  
Teresa López Díaz

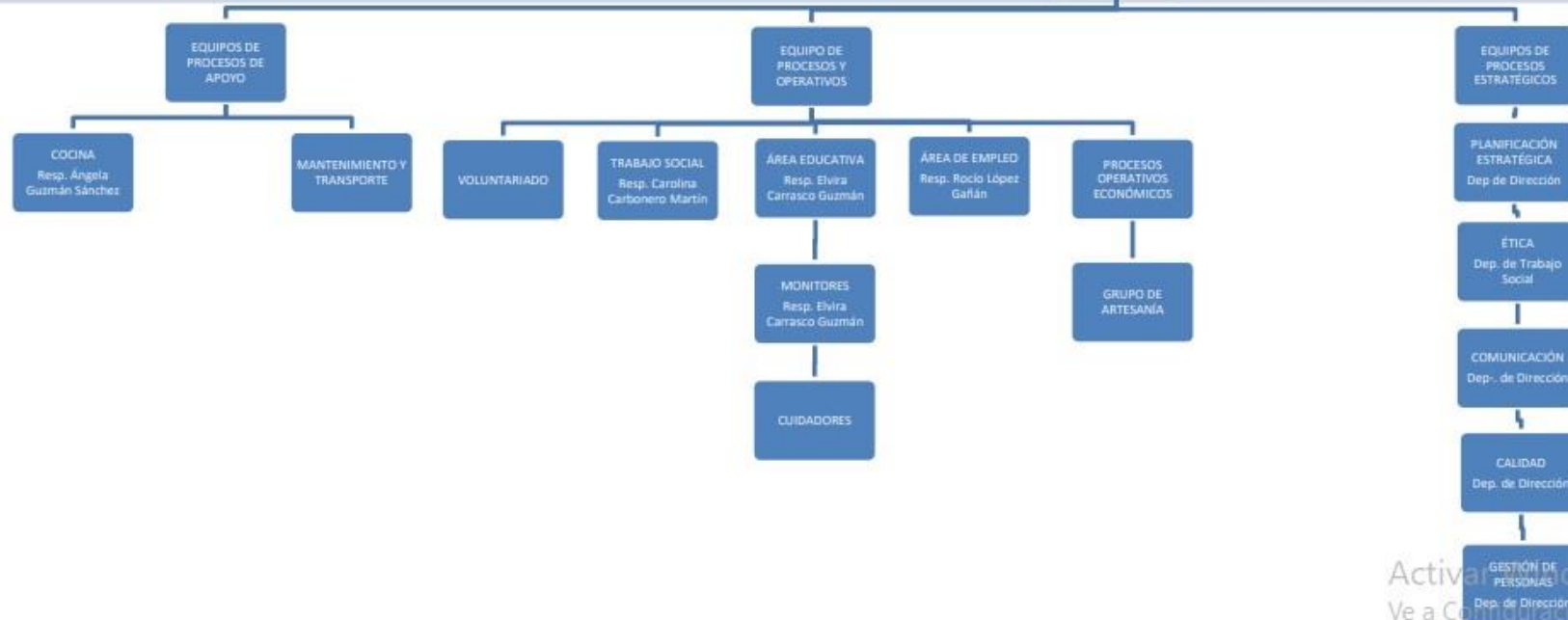

Activar Windows  
Ve a Configuración para activar

## MAPA TERRITORIAL

El compromiso de nuestra entidad con las personas con discapacidad intelectual y con la comarca del Valle del Tiétar, se materializa en el esfuerzo de logística que hace para que ninguna persona se quede sin ser atendida por vivir en una comarca marcada por la dispersión geográfica y el aislamiento. Adisvati se encuentra situada en el término municipal de Candeleda.



**Centro de día** 45 plazas



### **Transporte**

Un vehículo en ruta cada jornada, que recorre un total de 70 km diarios.



**Asistencia Personal**

1. Programa de apoyo individualizado en su propio entorno.



**Viviendas Tuteladas** 25 plazas

1. Vivienda Supervisada "Don Leopoldo"
2. Vivienda Supervisada "La Plaza"
3. Vivienda Tutelada 24 h. "Casa Tafarra"
4. Vivienda Tutelada 24 h. "Almanzor"
5. Vivienda Tutelada 24h. "Cáceres"

## MOVIMIENTO ASOCIATIVO

### **Asamblea General**

Durante el año 2022 se realizó la siguiente Asamblea General de Socios

- 19 de mayo de 2022

### **Asamblea Extraordinaria**

Durante el año 2022 se realizó la siguiente Asamblea Extraordinaria de Socios

- 20 de junio de 2022

### **Juntas Directivas**

Durante el año 2022 se realizaron las siguientes Juntas Directivas

- 25 de abril de 2022
- 11 de noviembre de 2022





## NUESTRA HISTORIA DESDE 2004 HASTA 2022

### → AÑO 2004

- Constitución de la Asociación Adisvati.

### → AÑO 2017

- Adaptación de las instalaciones de Adisvati. Nueva instalación eléctrica.
- Ampliación de las instalaciones.
- Acreditación de “Centro de día”, con una capacidad de 20 plazas.

### → AÑO 2018

- Inauguración del Centro de día Adisvati en Candeleda.
- Acreditación de los Servicios de Promoción de la Autonomía Personal.
- Acreditación de la Entidad para prestar el Servicio de Asistencia Personal
- Ampliación de las instalaciones del Centro de Día Adisvati

- Acreditación de Vivienda Tutelada para personas con discapacidad
- Puesta en marcha de la primera Vivienda Tutelada Adisvati “Don Leopoldo”

→ **AÑO 2019**

- Ampliación a 30 plazas de Centro de Día
- Apertura de la segunda Vivienda Tutelada “La Plaza”

→ **AÑO 2020**

- Apertura de la tercera Vivienda Tutelada “Casa Tafarra”

→ **AÑO 2021**

- Apertura de la cuarta Vivienda Tutelada “Casa Almanzor”

→ **AÑO 2022**

- Apertura de la quinta Vivienda Tutelada “Cáceres”
- Inauguración de la piscina y sus instalaciones de Centro de Día
- Ampliación a 45 plazas de Centro de Día

## 2.Hitos importantes en 2022

El 2022, tras varios años limitando los contactos sociales y las actividades colaborativas, se ha caracterizado por la interacción, el intercambio, el descubrimiento y el aprendizaje.

La inclusión social, pilar fundamental en todas las actuaciones de Adisvati, ha sido más que nunca la esencia del año convirtiéndolo en un tema transversal.

El 2022 también ha sido el año en el que se han conseguido metas y proyectos planteados desde el comienzo de la andadura del Centro de día en 2018, teniendo siempre muy presente la mejora de la calidad de vida de cada uno de los

Usuarios de los diferentes recursos de Adisvati.

### APERTURA DE LA 5ª VIVIENDA “CASA CÁCERES”

Los perfiles que se incorporan al recurso durante el presente año, presentan en su mayoría necesidad tanto de atención diurna, como de vivienda, por lo que se hace necesaria la apertura de una nueva vivienda que permita cubrir todas las necesidades de los Usuarios.

## INAUGURACIÓN DE LA PISCINA EN EL CENTRO DE DÍA

Desde la inauguración del Centro de Día en el año 2018, la rehabilitación y adaptación tanto de la piscina, como de los espacios anejos, había sido un objetivo a conseguir por todas las posibilidades que ofrecía el espacio.

Durante este año, y tras un largo proceso de adecuación que ha incluido el vallado de las instalaciones, la puesta en marcha de las duchas, la instalación de una nueva depuradora y sistema de filtrado y depurado, la impermeabilización, limpieza y pintura de paredes y suelo.

Su puesta en marcha ha supuesto una alternativa y oportunidad no solo de ocio, sino también desde el punto de vista terapéutico, ya que ha permitido poder trabajar la movilidad, el equilibrio, la autoestima, los miedos o el trabajo cooperativo.



## PARTICIPACIÓN II JORNADAS MUJERES EN ACCIÓN DE CANDELEDA Y EL RASO

Contamos con un espacio en las jornadas en el que explicamos las líneas de futuro a través de la creación de un Centro Especial de Empleo y realizamos una lectura teatralizada de la vida de algunas mujeres relevantes de la historia.



## II JORNADA DE PUERTAS ABIERTAS ADISVATI

Después de dos años sin poder realizar puertas abiertas, planteamos una jornada divertida, en la que los protagonistas son los niños, a través de la elaboración de varios talleres manipulativos y un cuentacuentos, lo que nos permite crear espacios de conocimiento y convivencia.



## RENOVACIÓN DE LA JUNTA DIRECTIVA

El 20 de junio en Asamblea Extraordinaria se renueva la Junta Directiva, formada por todos los grupos de interés de la Asociación, personas con discapacidad, familiares, socios y concejalía de servicios sociales del Ayuntamiento de Candeleda.



## PARTICIPACIÓN JORNADA “CONÓCENOS”

La Diputación de Ávila convoca y organiza la Jornada “Conócenos”, donde todas las Asociaciones participantes contamos con un espacio para poder explicar nuestros recursos y servicios.

Durante esta jornada, además de explicar los recursos existentes, aprovechamos para hablar sobre nuestras líneas de futuro a través de la creación de un Centro Especial de Empleo





## AMPLIACIÓN DE PLAZAS CENTRO DE DÍA

Teniendo en cuenta la demanda del servicio, es necesario durante el presente año solicitar ampliación de plazas para poder dar cabida en el recurso a aquellas personas que se encontraban en lista de espera.

Durante el mes de Octubre recibimos autorización de la Gerencia Territorial de Servicios Sociales de Ávila, pasando de 30 a 45 plazas de Centro de Día.



## DESARROLLO DE ITINERARIOS FORMATIVOS DE INSERCIÓN SOCIOLABORAL PARA PERSONAS CON DISCAPACIDAD

Son una oportunidad de formación para mejorar la empleabilidad de las personas con discapacidad mediante un conjunto de apoyos coordinados, personalizados y dirigidos, que potencian las capacidades de los destinatarios en la búsqueda de empleo.

Concretamente durante el 2022 se ha llevado a cabo el itinerario formativo de Operaciones básicas en viveros y jardines con jóvenes con discapacidad de 16 a 30 años.



## DATOS GENERALES 2022

Profesionales   Centros   Voluntarios

27

6

20



Beneficiarios  
Servicio de  
Centro de día

34



Beneficiarios  
Servicio de  
Vivienda

24



Beneficiarios  
Asistencia  
personal

10



# 3.¿Qué hacemos?

Prestamos servicios en las áreas de discapacidad, mediante **recursos de día, residenciales, programas y proyectos** que abarca tanto a personas usuarias como al personal. Todos ellos apoyados en un equipo humano que es lo más valioso de la entidad, compuesto por personas comprometidas y en sintonía con la filosofía, que es marca de la casa.

El trabajo está enfocado en **apoyos personales**, respetando gustos y preferencias y haciendo partícipe a la persona en la **toma de decisiones**, de acuerdo a su **capacidad**.





## SERVICIOS

Las personas con discapacidad fueron el objeto de compromiso de los fundadores de la asociación en **2004**, cuando echaron a andar en un pequeño aula. Poco a poco y con mucho esfuerzo se han ampliado los **servicios** hasta sumar los centros que se presentan a continuación. En ellos, las personas con discapacidad **aprenden** cosas fundamentales para la vida, se desarrolla su máximo nivel de **autonomía**, con el objeto de que consigan la mejor versión de ellos mismos y el desarrollo de su **proyecto de vida**





### **CENTRO DE DÍA “ADISVATI”**

Situado en el municipio de Candeleda. Rodeado de Campo y justo al lado de las pistas municipales de deporte, lo que le permite beneficiarse de los recursos de la comunidad y disfrutar de espacios de esparcimiento.

**Plazas:** 45

**Personas que han pasado por el servicio:** 40

**Plazas vacantes:** 0

**Actividades:** Culturales/Deportivas/De ocio/Promoción de la autonomía.

**Años en funcionamiento:** 5



### **VIVIENDA SUPERVISADA “DON LEOPOLDO”**

Dimensión menor de un centro, normaliza la vida en un chalet donde desarrollan un nivel mayor de vida independiente, fortalecido por el enclave en barrios y viviendas normalizadas.

**Plazas:** 8

**Personas que han pasado por el servicio:** 9

**Plazas vacantes:** 3

**Actividades:** Culturales/Deportivas/Ocio/Actividades de promoción de la autonomía

**Años en funcionamiento:** 5



### VIVIENDA SUPERVISADA “LA PLAZA”

Es una casa de pueblo, situada en pleno centro, por lo que sus personas usuarias son unos vecinos más que participan en la vida de la localidad, lo que facilita su autonomía.

**Plazas:** 6

**Personas que han pasado por el servicio:** 5

**Plazas vacantes:** 4

**Actividades:** Culturales/ Deportivas/ De ocio /Promoción de la autonomía

**Años en funcionamiento:** 4

### VIVIENDA TUTELADA “CASA TAFARRA”

Es una casa muy amplia situada en un entorno tranquilo pero muy conectado con el centro, con grandes espacios comunes, como salón o terraza donde poder disfrutar de la convivencia.

**Plazas:** 8

**Personas que han pasado por el servicio:** 8

**Plazas vacantes:** 2

**Actividades:** Culturales/ Deportivas/ De ocio /Promoción de la autonomía

**Años en funcionamiento:** 3







### **VIVIENDA TUTELADA “CASA ALMANZOR”**

Es una casa accesible, en una sola planta y con una estructura muy lineal y amplia situada en el centro del municipio, con un amplio patio donde disfrutar del buen tiempo, tener plantas, y pasar buenos momentos de convivencia.

**Plazas:** 3

**Personas que han pasado por el servicio:** 3

**Plazas vacantes:** 0

**Actividades:** Culturales/ Deportivas/ De ocio /Promoción de la autonomía

**Años en funcionamiento:** 2



### **VIVIENDA TUTELADA “CÁCERES”**

Es una casa en pleno centro de Candeleda, con espacios amplios y muy luminosa. Conecta con “Casa Almanzor” a través de su bonito patio, proporcionando gran versatilidad en el planteamiento de actividades y rutinas grupales y de convivencia.

**Plazas:** 8

**Personas que han pasado por el servicio:** 8

**Plazas vacantes:** 0

**Actividades:** Culturales/ Deportivas/ De ocio /Promoción de la autonomía

**Años en funcionamiento:** 1

## PROGRAMAS

### SERVICIO DE PROMOCIÓN DE LA AUTONOMÍA PERSONAL Y HABILIDADES DE LA VIDA DIARIA

Iniciativa que se desarrolla en horario de día y por la que personas con discapacidad intelectual con dependencia reconocida, reciben nociones **teóricas y prácticas**. El objetivo de estas formaciones es el de **mejorar** sus **habilidades sociales y educativas**, ayudándolas a entender mejor lo que les rodea y a manejar los recursos que la comunidad ofrece. Las personas beneficiarias de este programa, así como sus **familias**, muestran un alto grado de satisfacción al tratarse de actividades útiles para la vida (Aprender a cocinar, hacer la compra, realizar las tareas del hogar, cuidarse, buenos hábitos de alimentación, de higiene etc.) y de gran ayuda para sus planes de **futuro** y de **emancipación**, más aún ante la falta de alternativas para las personas en su situación, una vez finalizan la educación obligatoria.



Durante el 2022 recibimos formación de profesionales del **Sacyl** en dos áreas fundamentales, dentista y matrona, donde se reciben pautas sobre higiene personal, hábitos saludables y autocuidado.



Charla Dentista y enfermera



Charla formativa matrona

## SOCIALIZACIÓN Y COMUNICACIÓN

La socialización y la comunicación son fundamentales, en definitiva, la inclusión social es uno de los grandes objetivos planteados para mejorar la calidad de vida de los usuarios. Desde el centro se proponen actividades que nos permitan favorecer la participación en la comunidad. La mejora del aprendizaje de las TIC a través de los **talleres de informática**, la participación en **ferias**, la participación en las diferentes **actividades solidarias y deportivas** celebradas en nuestro municipio y en los diferentes eventos y actividades planteados a nivel municipal, nos permiten disfrutar plenamente de nuestra comunidad.

Durante **2022** se promueven numerosas actividades enfocadas a favorecer la socialización y la inclusión social.



Carnaval 2022



Colaboración en VI Maratón Bajo Tiétar







Concierto Coral Polifónica de Candeleda  
y Orquesta de Cámara



III Torneo Inclusivo de Fútbol Sala



Participación Carrera de colores de Candeleda



Feria de Otoño Candeleda



Feria de la Grulla Candeleda



Feria de la tapa Madrigal de la Vera



## PROGRAMAS DE ATENCIÓN PSICOSOCIAL



A través de talleres como; la **estimulación cognitiva**, **educación para adultos**, **educación emocional** y la **educación para la igualdad**, se desarrollan y se trabajan determinadas habilidades o conocimientos que llevan tiempo sin ser trabajados o adquirir nuevos aprendizajes relacionados con temas de interés para los usuarios.

La enseñanza de las **emociones** favorece el desarrollo de las actividades cotidianas y las relaciones consigo mismo y con los demás. El conocimiento de las distintas emociones favorece un uso y control de las mismas, en las distintas situaciones del día a día.

cognitiva y la educación para adultos fomentamos el razonamiento, la memoria, la atención...

Durante **2022** se desarrolla el **“Taller de gestión emocional y empoderamiento dirigido a mujeres”** impartido por **“ConAlma Psicología**





## PROGRAMAS DE OCIO Y TIEMPO LIBRE

Las actividades de ocio son fundamentales para adquirir contenidos y alcanzar objetivos, desde una vertiente lúdica y divertida, ya que sin motivación, no se produce aprendizaje.

El trabajo en equipo, la integración social, la autoestima, la creatividad... son algunos de los aspectos que se ven favorecidos a través de los programas de ocio y tiempo libre.

Con la práctica de la **Equinoterapia**, el **Cinefórum**, la **actividad deportiva** (Pádel, Bienestar, fútbol, Yoga), la realización de **manualidades**, la **pintura**, la **huerta ecológica**, la **costura creativa** y la **fabricación de jabones**; se adquieren importantes beneficios para la salud. Favorecen el mantenimiento del cuerpo y la mente y contribuye en la mejora de la persona, no solo desde el punto de vista físico, sino también desde las vertientes psicológica y social, mejorando la calidad de vida del usuario.



Actividad de pesca



Deporte en la naturaleza

Durante el 2022 se fomenta de forma especial el concepto de ocio como aquello que elegimos y que nos gusta hacer, no como algo programado o establecido, sino como algo consensuado y elegido.



Visita exposición de pintura en Candeleda



Fiesta Ibicenca



Ocio nocturno



Actividad astronómica



Fiestas patronales de Candeleda



## NUESTROS VIAJES DEL AÑO

Viajar es una de las actividades de ocio más completa, ya que nos permite conocer nuevos lugares y culturas, además de pasar momentos maravillosos con las personas que nos rodean.

Durante el 2022 hemos viajado a:

### SEVILLA



## GUISANDO



## INDIA (DESDE CASA)





# CASTELLÓN



MADRID





## PROGRAMA DE ASISTENCIA PERSONAL

El Asistente personal es una figura que acompaña y apoya a la persona dependiente. Se diseña un plan adaptado a cada persona en función de las necesidades y apoyos que necesita. Puede ser desde programas dirigidos a ayudar en las tareas domésticas, limpieza, cocina, compra, o acompañamiento a citas médicas. También apoyo en la búsqueda de empleo, terapia cognitiva, etc. La **Asistencia Personal** puede posibilitar que la vida de la persona dependiente sea más **autónoma**, manteniendo a la persona dependiente en su domicilio, y realizando con su ayuda actividades que sin él sería imposible. La figura del Asistente personal, facilita al beneficiario el acceso a la educación y al trabajo.



## PROGRAMA DE ATENCIÓN A FAMILIAS

Entendemos que el objetivo de un programa de información a familias es básicamente que éstas conozcan y estén al día sobre el funcionamiento de todos aquellos **recursos** que les pueden resultar útiles como padres y familiares de personas con discapacidad. Optamos por llamar orientación a la atención individualizada para ayudar a padres y familiares a la **toma de decisiones** y actuación en todo lo que tenga que ver con la persona con discapacidad

- Información
- Orientación
- Apoyo emocional
- Asesoría (a colectivos)
- Promoción de la participación
- Terapia

Desde Adisvati se presta este servicio a través de reuniones, visitas a domicilios, acompañamientos... para seguir apoyando a las familias tanto a nivel personal, como a los distintos trámites administrativos.

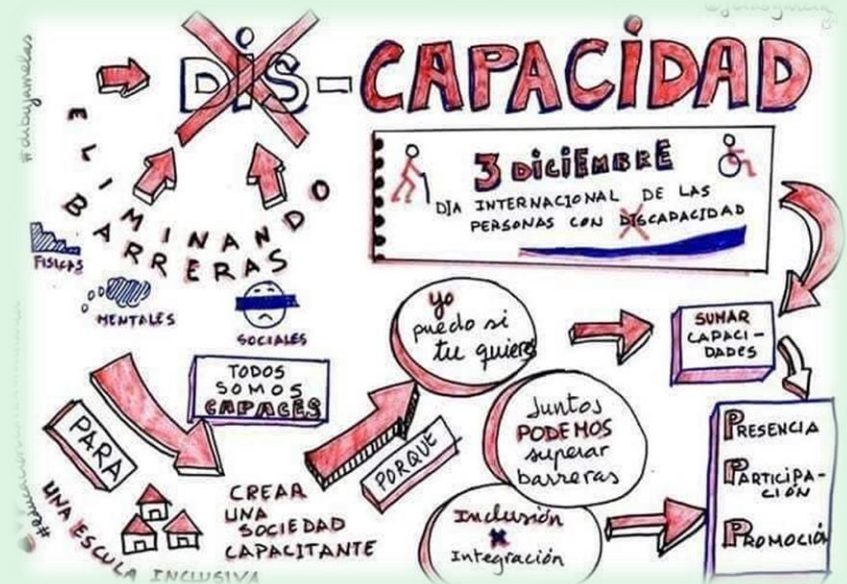

## ÁREAS DE DESARROLLO

### CAMPAÑAS DE SENSIBILIZACIÓN

Durante el presente año se realizan varias visitas a la protectora de animales “**Proyecto Huella Valle del Tiétar**”, donde dan una segunda oportunidad a animales abandonados, lo que nos ha permitido acercarnos a la realidad que nos rodea, a empatizar y responsabilizarnos de los animales.





Se realizan varias **“Chocolatadas solidarias”** tanto en Candeleda como en Madrigal de la Vera





Recibimos con mucha alegría, la visita de varias clases de Educación Infantil del **Colegio Público Almanzor**.

Planteamos varios talleres colaborativos, donde Usuarios y niños, compartieron una jornada de intercambio y colaboración.



Del 28 al 2 de diciembre, celebramos la **Semana de la Discapacidad** con actividades como un Escape Room, el **I Encuentro con el CRA Vetonía** y la celebración del Pleno Extraordinario del Consejo Provincial de Capacidades Diferentes con motivo del día de la Discapacidad.

SEMANA DE LA  
DISCAPACIDAD, 28 Y 29 DE  
NOVIEMBRE

**ESCAPE ROOM  
ADISVATI**

TU MENTE ES TU  
HERRAMIENTA  
MÁS PODEROSA

11:00-13:00  
16:00-19:00

SEDE DE ADISVATI  
Avda. John Major, 24  
Candeleda

Grupos de máximo  
5 personas

Inscripciones: 744639244  
Horario 9:00-17:00

COLABORA ORGANIZA



## ENCUENTROS

Durante este año se retoma la presencialidad en la celebración del encuentro anual del Consejo Provincial de Personas con Capacidades Diferentes. Candeleda es la localidad elegida para realizar en encuentro y el lema de este año es “**Volver a vernos**”.



Celebramos el **I Encuentro Adisvati- Fundación ANDE** en nuestra localidad, disfrutando de un día de intercambio y conocimientos que resultó de lo más enriquecedor



Coincidiendo con la Semana de la Discapacidad, tiene lugar el **I Encuentro Adisvati-CRA Vetonia**. El CRA Vetonia se encuentra inmerso en la 2ª convocatoria del Proyecto de Innovación Educativa denominado PIE ODS 2030 y es seleccionado como centro de la Provincia.

Durante el desarrollo del mismo cuentan con nuestra colaboración para desarrollar 3 de los 17 Objetivos de Desarrollo Sostenible, propiciándose así el I Encuentro entre nosotros y estableciéndose como el primero de muchos.





## PROYECTOS

### Consejo Provincial de Personas con Capacidades Diferentes

Pertenece al Consejo Provincial de Personas con Capacidades Diferentes de la Diputación de Ávila. Creación de sinergias entre los grupos de la comunidad en los que las personas con discapacidad participan, multiplicando sus beneficiarios. A través de las distintas mesas de trabajo, elaboramos proyectos conjuntos: creación de **guías**, **encuentros** entre asociaciones, **intercambio** de actividades y programas.

**Financia:** Diputación Provincial de Ávila



## “Natación adaptada”

Fomentar la autonomía, mejorar las capacidades físicas, favorecer la socialización... todo ello desde una metodología basada en el juego, en el que los objetivos se consiguen a través de actividades lúdicas, es lo que nos ha permitido el proyecto “Natación adaptada”

Durante el año 2021 se ha rehabilitado la piscina y sus alrededores, permitiéndonos utilizar un recurso con tantas posibilidades.

**Financian:** CaixaBank y Fundación Ávila



## Fomento del Empleo

Contratación de personas desempleadas para la prestación de servicios de interés general y social. A través de esta subvención se ofrece la oportunidad de empleo estable de profesionales relacionados con los servicios de atención a las personas en situación de dependencia.

**Financian:** Fondo Social Europeo, Junta de Castilla y León y EcyL



UNIÓN EUROPEA  
FONDO SOCIAL EUROPEO  
*El Fondo Social Europeo invierte en tu futuro*



**Junta de  
Castilla y León**



SERVICIO PÚBLICO de EMPLEO  
de CASTILLA Y LEÓN

## **Proyectos de trabajo con el Excmo. Ayto. de Candeleda**

A través de comisiones de seguimiento trimestral en los que estarán presentes dos representantes del Ayuntamiento, uno de ellos Alcalde o Concejal delegado y dos representantes de ADISVATI. Nos reunimos con carácter ordinario trimestralmente y, con carácter extraordinario, cuantas veces se requiera, a petición de dos o más, de las partes que la integran. Establecemos y coordinamos recursos existentes por medio de actividades de participación en la sociedad: concursos benéficos, trabajos en nuestro taller de cerámica para eventos organizados por el Ayto., participación en ferias, etc. En general programas que desarrollen o resuelvan futuras necesidades.

**Financia:** Ayuntamiento de Candeleda





## Proyectos de trabajo con el Consejo Provincial de Personas con Capacidades Diferentes

Teniendo en cuenta los talleres pre-laborales con los que contamos en Adisvati, el Consejo Provincial de Personas con Capacidades Diferentes, decide contar con nosotros para la elaboración de varios obsequios con el logo del Consejo, lo que nos proporciona una oportunidad y posibilidad para visibilizar nuestro trabajo.



## Colegio Oficial de Trabajadores Sociales de Ávila

Adisvati firma un convenio de colaboración con el Colegio de Trabajadores Sociales de Ávila. Gracias al Colegio de Trabajadores Sociales de Ávila y a su junta directiva por formar parte de Adisvati en la lucha constante de los derechos de las personas con discapacidad. Orgullo de nuestros Trabajadores Sociales que día a día luchan por mejorar la calidad de vida de tantas y tantas personas vulnerables. Lograr su participación activa y transformar las problemáticas sociales es su trabajo diario.



## VALLE DEL TIÉTAR

### Convenio entre Adisvati y los trabajadores sociales para diferentes acciones

REDACCIÓN / ÁVILA

La Asociación para el Desarrollo Integral de Personas con Discapacidad del Valle del Tiétar (ADISVATI) es una asociación sin ánimo de lucro, cuyo fin es la integración social y laboral de las personas con discapacidad psíquica desde el Medio Rural, así como fomentar la autonomía y la autodeterminación de las personas con capacidades diferentes, apoyar y atender las necesidades educativas, físicas, psicosociales y emocionales, y proporcionar un servicio de apoyo permanente a las personas con capacidades diferentes y a sus familias.

## VOLUNTARIADO

Las personas voluntarias de la asociación son una parte muy importante de la misma, porque aportan a las personas usuarias apoyos desinteresados, convirtiéndose para ellas en referentes, confidentes y amigos. Aunque el verano es la época del año con mayor colaboración voluntaria, hay gente comprometida todo el año, enriqueciendo la vida en nuestros centros y el trabajo que se desarrolla en ellos.



Para ser voluntario/a  
+ De 16 años / Ser comprometido/a  
Ser solidario/a / Ser colaborador/a

**¡Apúntate!**

**[adisvati@adisvati.es](mailto:adisvati@adisvati.es)**

14  
Voluntarios/as  
en 2021

## PRÁCTICAS

Como cada año, llevan a cabo sus las prácticas, los alumnos de Atención Sociosanitaria de GESAL Formación. La única escuela de formación presencial existente en el municipio, con la cuál colaboramos y establecemos alianzas.

Además, durante el año 2022 también hemos recibido alumnas de ciclos formativos.





# RELACIONES INSTITUCIONALES

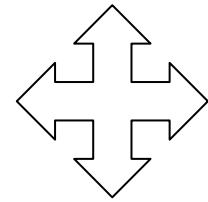

# Adisvati

**Avda. John Major, 24  
05480 Candeleda  
(Ávila)**

**Teléfono: 920 381 033  
adisvati@adisvati.es  
[www.adisvati.es](http://www.adisvati.es)**

**Síguenos también en:**



**2022**